Standpunkt eines Andersdenkenden

Was ist der größte Mangel in unserem Jahrhundert? Natürlich die #Zeit. Insbesondere die #Zeit zum Twittern von kurzen Mitteilungen. In meinem Beitrag habe ich mich deshalb bemüht, in einer besonders kurzen Form den Sinn und Zweck des z. Z. tobenden Informationskrieges darzulegen. Für die geplagte Jugend, die keine Zeit mehr hat zu lesen, die mit einem Klick alles verstehen und begreifen muss. Auf Ihrem iPad haben Sie die Apps, in meinem Beitrag – die Symbole mit einem sehr kurzen Text. Vielleicht gelingt es mir mit diesem Twitter – Vortrag den einen oder anderen an die knallharte Realität heranzuführen. Denn wer die Politik ignoriert, zu dem kommt sie eines Tages ins Haus. Die Schläge der Realität können sehr schmerzhaft sein, besonders dann, wenn man auf sie überhaupt nicht vorbereitet ist. Deshalb, liebe junge Freunde, herzlich willkommen in der Realität.
Ich hoffe und wünsche mir, dass Sie meinen 1. Twitter – Vortrag an viele Freunde und Bekannte weitergeben.

Mit guten Wünschen Ihr
Dr. Wolfgang Schacht 22.06.2016

Quelle: https://nstarikov.ru/blog/page10

Social Engineering – die Zentren des Informationskrieges

STANFORD RESEARCH INSTITUTE INTERNATIONAL

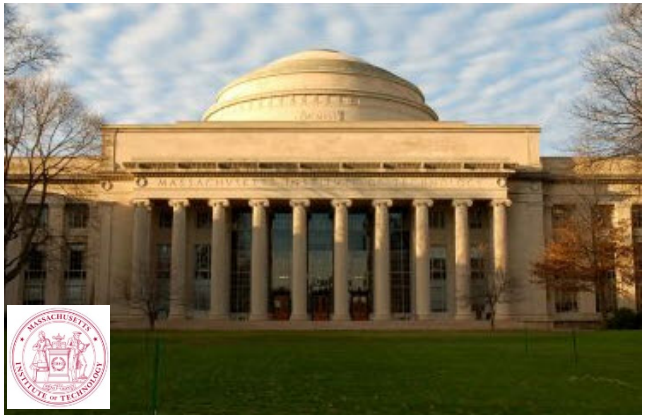

MASSACHUSETTS INSTITUTE OF TECHNOLOGY
RESEARCH CENTER FOR GROUP DYNAMICS

THE TAVISTOCK INSTITUTE
OF HUMAN RELATIONS

Das sind die größten „Denkfabriken“ der USA und Großbritanniens. Sie bilden eine wichtige Komponente im großen Informationskrieg. Durch kulturelle und sozial-psychologische Einflussnahme werden im Rahmen des „Social Engineering“ gesellschaftliche Meinungen, Anschauungen, Haltungen und Wertevorstellungen der Bürger eines Landes gezielt manipuliert. Ihr Ziel: Sicherung der Weltherrschaft, des Überlebens der „Goldenen Milliarde“ und des Maximalprofits der Weltbanken und Weltkonzerne. Das ist der einzige Sinn und Inhalt des American Way of Life.
Nichts persönliches, nur Business!

Die „sanfte" Kraft vom Dulles-Plan

Aus der Rede von Allen Dulles (1953 – 1961 Direktor der CIA) im Jahre 1945:

„**Wir werden alles einsetzen was wir haben: das Gold, die ganze materielle Macht und die Verdummung und Irreführung der Menschen! Das menschliche Gehirn, das Bewusstsein der Menschen ist veränderbar. Nachdem wir dort Chaos gesät haben, werden wir unmerklich ihre Werte gegen falsche austauschen, und wir werden sie zwingen, an diese falschen Werte zu glauben.** Wir werden zum Beispiel den sozialen Gedanken in der Kunst und in der Literatur allmählich ausrotten; wir werden bei den Künstlern und Schriftstellern das Bedürfnis auslöschen, sich mit der Darstellung und der Erforschung von Prozessen zu beschäftigen, die in der Gesellschaft ablaufen.
Die Literatur, das Theater, das Kino – **alles das wird die plattesten menschlichen Gefühle darstellen und verherrlichen.**
Wir werden auf jede Weise nur solche Künstler unterstützen und in den Mittelpunkt stellen, die **den Kult des Sexes, der Gewalt, des Sadismus, des Verrates in das menschliche Bewusstsein einpflanzen und einbleuen** – mit einem Wort jegliche Sittenlosigkeit. **In der Verwaltung des Staates werden wir Chaos und Durcheinander erzeugen.**
Wir werden unmerklich, aber aktiv und ständig, zum Eigensinn der Beamten, **zum Aufblühen von Korruption und Prinzipienlosigkeit beitragen**.
Der Bürokratismus und die Verschleppung von Angelegenheiten werden zu Tugenden erwachsen. **Ehrlichkeit und Anständigkeit werden ausgelacht** und niemand wird sich mehr in ein Überbleibsel der Vergangenheit verwandeln wollen. **Grobheit, Frechheit, Lüge und Betrug, Trunksucht und Rauschgiftsucht, tierische Angst vor Freund und Feind, Rücksichtslosigkeit und Verrat, Nationalismus und Feindschaft der Völker – und vor allem die Feindschaft und den Hass auf das russische Volk** – das alles werden wir geschickt und unmerklich kultivieren, das alles wird die Grundfärbung der Gesellschaft bestimmen.
Und nur wenige, oder sehr wenige werden erraten oder gar verstehen, was da vor sich geht. Aber wir werden diejenigen Leute in eine hilflose Lage bringen, wir werden sie in eine Zielscheibe des Spottes verwandeln, wir werden einen Weg finden, sie zu verleumden und sie zum Abfall der Gesellschaft erklären.
Wir werden die geistigen Wurzeln ausreißen, die Grundlagen der Volksmoral zerstören und sie ihres echten Inhaltes berauben.
Auf diese Weise werden wir Generation für Generation ins Wanken bringen. Wir werden die Menschen schon in den Kinder- und Jugendjahren übernehmen, **denn unser Hauptaugenmerk werden wir immer auf die Jugend legen – wir werden sie zerlegen, verführen und sie moralisch verderben. Wir werden aus ihnen Zyniker, Primitivlinge, und Kosmopoliten machen. Das ist es, was wir tun werden!"**

Aus der Wahlrede des Präsidentschaftskandidaten, Mitt Romney, im September 2012:

„Wir haben die UdSSR zerstört, und wir werden auch Russland zerstören. … Wir werden die Russen zwingen, zu den Waffen zu greifen."

Um die nationale Kultur und das Verhaltensmuster eines Volkes zu verändern, wird das gesamte Spektrum der psychologischen Kriegsführung eingesetzt. Bewährte Traditionen, soziale Normen, moralische und ethische Werte werden mit bewährten Manipulationstechniken radikal geändert (Gehirnwäsche!).

Die Overton – Strategie – eine bewährte Manipulationstechnik

Der USA-Soziologe Joseph P. Overton (1960 – 2003) hat eine Manipulationstechnik beschrieben, mit der grundsätzliche Einstellungen zu Auffassungen in der Gesellschaft, die früher tabu, d.h. völlig unakzeptabel waren, radikal geändert werden können. Im Rahmen der so genannten Overton-Fenster-Theorie gibt es für die praktische Umsetzung jeder Idee ein „Einstiegsfenster“. Innerhalb dieses Fensters besteht die Möglichkeit, über eine neue Idee zu diskutieren, sie öffentlich zu unterstützen, sie zu fördern und schließlich zu versuchen, sie in ein neues Gesetz zu fassen und sie damit praktisch umzusetzen. Es bestehen viele Möglichkeiten, die ethisch oder moralisch völlig „undenkbare Idee“ in das Bewusstsein der breiten Masse als „aktuelles“ Thema zu integrieren, in der ganzen Gesellschaft zu diskutieren und ihr letztendlich sogar Gesetzeskraft zu verleihen. Die schon mehrmals erfolgreich praktizierte feine Manipulationstechnik (siehe Sexuallüge, Klimalüge, Energielüge, Geschichtslüge, Europalüge, Russlandlüge, …) ist nachstehend schematisch dargestellt.

radikaler Einstieg | vernünftige Idee | gesellschaftliche Norm

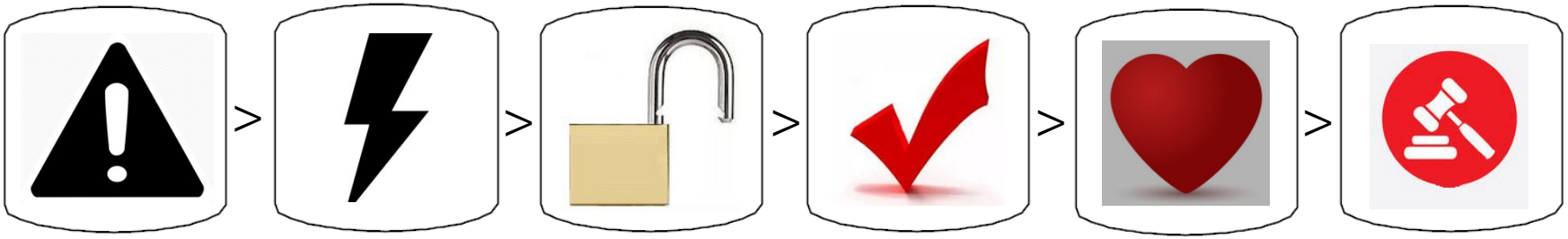

Idee nicht akzeptabel | Idee annehmbar | populäre Idee

Skala der Begriffe, wie sie von den Medien in der Gesellschaft diskutiert werden.

So wird die nationale Kultur deformiert

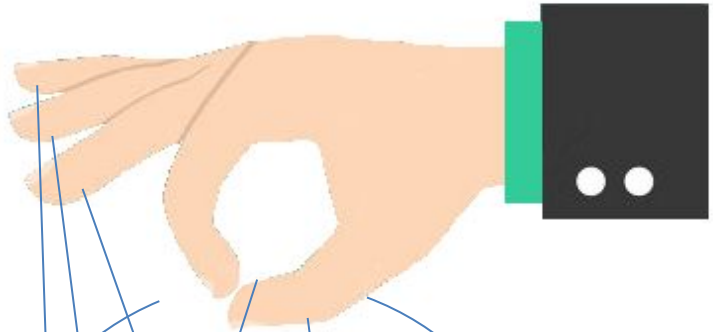

Einfluss auf die kulturellen Wurzeln der Nation

Zersplitterung der Gesellschaft

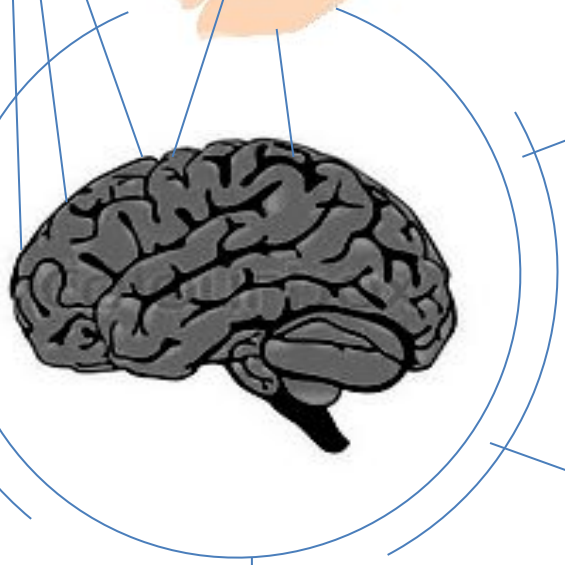

Fälschung und Verzerrung der Geschichte

Absurde Sprache, Kunst und Kultur

Erziehung einer neuen Elite

Der neue Kultur-Code

Neue Schönheitsideale

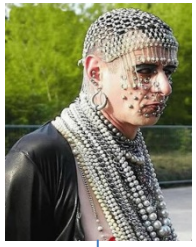

gesetzliche Legalisierung gleichgeschlechtlicher Ehen

Geburtenkontrolle und Geburtenbeschränkungen

Regenbogenfamilien

Juvenale Justiz

Destruktive Subkulturen, Sekten u. Vereine

CHILDFREE u.a. Bewegungen

Konsum-Kultur

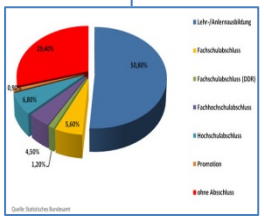

Berufsausbildung

Sexuale Aufklärung in Kindergärten und Schulen

Ethik, Moral und soziales Verhalten

im globalen Kapitalismus

Sexuelle Revolution

Moderne Schwangerschafts-verhütung

Zunahme der Abtreibungen

Demographische Fehlentwicklung

Sucht durch Alkohol, Drogen, Medikamente
iPhone, Computerspiele, Internet, …

Pervertierter Feminismus
und Gender-Mainstreaming

Homo-Ehen

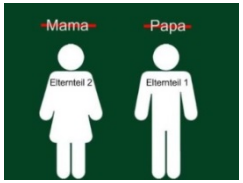

Elternteil 1 und Elternteil 2

Pornographie, Pädophilie

Gewalt und Krieg

Was die Massenmedien der BRD bewusst verschweigen

Die Sowjetunion unter der Führung von J. W. Stalin hat Europa vom Faschismus befreit! Die Zweite Front der Alliierten – im Sommer 1942 versprochen – wurde erst am 6. Juni 1944 eröffnet.

Im Großen Vaterländischen Krieg der UdSSR sind 8,5 Millionen Soldaten im heldenhaften Kampf gefallen, 14,5 Millionen Zivilisten wurden umgebracht und 13,9 Millionen Menschen wurden nicht geboren.

Die Spaltung Deutschlands wurde von den alten politischen Kräften durch die Währungsreform am 21. Juni 1948 und durch die Gründung der BRD am 23. Mai 1949 bewusst vollzogen. Die Gründung der DDR am 7. Oktober 1949 war die legitime Antwort auf diese Spaltungspolitik.

Die große Mehrzahl der Deutschen wollte nach dem Ende des faschistischen Deutschen Reiches einen Neuanfang ohne das Finanz- und Monopolkapital, ohne die militaristische Aristokratie. Sie forderte die entschädigungslose Enteignung aller aktiven Nazi- und Kriegsverbrecher.

Adolf Hitler – Alleinschuldiger?
In diesem Buch finden Sie die korrekten Antworten auf die Fragen:
Wer hat Hitler und seine Partei geschaffen und finanziert?
Wer hat Hitler geholfen, die Macht zu ergreifen?
Wer hat Hitler die erforderlichen Waffen, die neuen Territorien und den festen Glauben an seine Allmacht gegeben?
https://yadi.sk/i/Mmjsdx12s5RyM

Brüder, zur Sonne, zur Freiheit …

Hier scheiden sich die Geister!
Ernst Thälmann, ein aktiver Widerstandskämpfer gegen den Hitlerfaschismus, wurde nach 11 Jahren grausamer Haft 1944 von den Faschisten umgebracht. Von ihm stammen die Worte „Wer Hitler wählt, wählt den Krieg!“ (Plakat 1932). Oberst Graf von Stauffenberg, war bis zu seinem Attentat am 20. Juli 1944 auf Hitler sein treuer Anhänger. Jetzt ist er in der BRD die Symbolfigur des deutschen antifaschistischen Widerstandes. Ernst Thälmann wird von der bürgerlichen Presse als radikaler rechter Antidemokrat diskriminiert.

Die Vereinigung der KPD und SPD zur SED war, ist und bleibt ein politischer Schritt von weitreichender historischer Bedeutung für die ganze Welt. Erst in den KZ’s und in der Kriegsgefangenschaft wurde erkannt, dass mit einer Einheitsfront der Machtantritt Hitlers und der 2. Weltkrieg hätte verhindert werden können.

Grundwerte der DDR und der BRD

Grundwerte	DDR	BRD
Gleichberechtigung zwischen Mann und Frau	Ja	Nein
Kostenlose Betreuung und Pflege der Kinder	Ja	Nein
Zweiklassige medizinische Versorgung	Nein	Ja
Gute Schulbildung auf hohem Niveau	Ja	Nein
Chancengleichheit in der Fach- und Hochschulausbildung	Ja	Nein
Sichere Arbeitsplätze	Ja	Nein
Bezahlbare soziale Leistungen	Ja	Nein
Bezahlbare kulturelle Veranstaltungen	Ja	Nein
Arbeitslosigkeit	Nein	Ja
Hunger, Armut, Not und Obdachlosigkeit	Nein	Ja
Suchtkrankheiten als Massenerscheinung	Nein	Ja
Prostitution als offizielles Gewerbe	Nein	Ja
Zunehmende Gewalt und Pornographie	Nein	Ja
Bildungsmisere und Analphabetismus	Nein	Ja
Perspektivlosigkeit der Jugend	Nein	Ja
Destruktive Orientierungen durch tausende Subkulturen, Sekten und Vereine	Nein	Ja
Sinn- und maßlose Vergeudung materieller und immaterieller Ressourcen zur Sicherung des Maximalprofits	Nein	Ja
Verblödung und Verdummung der Menschen durch die Massenmedien, Kultur und Kunst	Nein	Ja

Die Overton – Strategie in Aktion

Der von den USA geschaffene und finanzierte Terrorismus ist eine Gefahr für die gesamte Welt

Untergang der UdSSR durch den Verrat der Führung (von Chruschtschow bis Jelzin) und durch die Farb-Revolution (Konterrevolution) im Jahre 1990.

Die Farb-Revolution in der Ukraine im Jahre 2014

Der Kultur-Code von Südkorea wurde durch den starken Einfluss der USA praktisch ausgelöscht.

Die „Farb-Revolution“ – eine bewährte Overton-Strategie

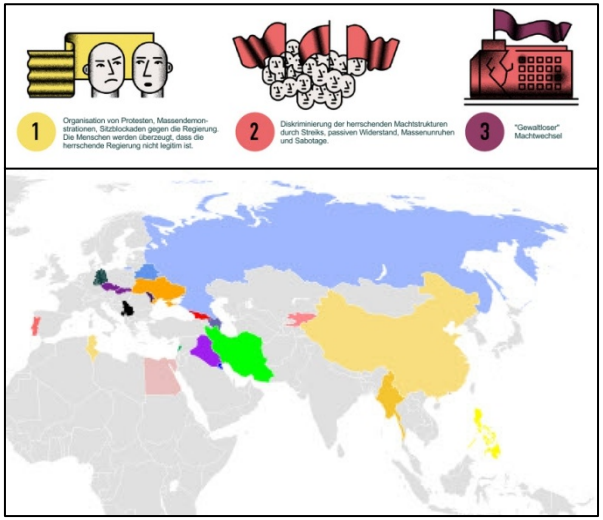

25 “Farb-Revolutionen” der USA in 27 Jahren. Die Konterrevolution in der DDR gehört auch dazu!

Die NATO an der Grenze von Russland: „Wir brauchen mehr Truppen an der russ. Grenze!“

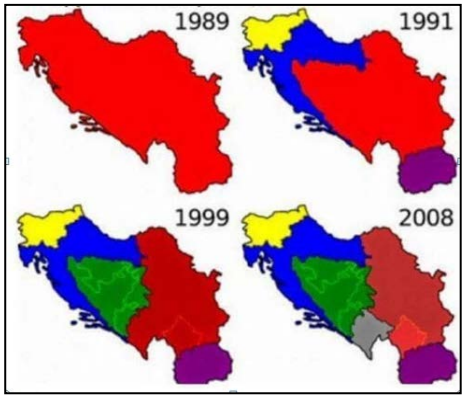

Die Farb-Revolution in Jugoslawien führte nicht zu seiner Unabhängigkeit, sondern zu seiner Zerstückelung.

Krieg, Terrorismus und Farb-Revolutionen sichern den Vereinigten Staaten ihre Weltherrschaft!

Zusammenfassung